



Diyanet-SenTV
GYS



T.C. ANAYASASI

Diyanet-SenTV

HAZIRLAYANLAR

Milli Güvenlik Konseyi
Danışma Meclisi

En Sert ve Kazuistik Anayasa

Yürütmenin en çok güçlendiği anayasa
Yürütme = Görev ve Yetki

DEĞİŞTİRİLEMEYECEK MADDELER

Madde 1: Türkiye devletinin yönetim şekli Cumhuriyet'tir.

Madde 2: Cumhuriyetin Temel Nitelikleri
Türkiye Cumhuriyeti, toplumun huzuru, millî dayanışma ve adalet anlayışı içinde başlangıçta belirlenen temel ilkelere dayanan Atatürk milliyetçiliğine bağlı

İnsan haklarına saygılı, Laik, demokratik, sosyal hukuk devleti

Madde 3: Türkiye Devleti, ülkesi ve milletiyle bölünmez bir bütündür.

Dili Türkçedir.

Bayrağı, şekli kanunla belirtilen, beyaz ay yıldızlı albayraktr.

Milli marşı "İstiklal Marşı"

Başkenti Ankara

Madde 4: Anayasanın ilk üç maddesi değiştirilemez ve değiştirilmesi teklif dahi edilemez.

- ! Anayasanın başlangıç kısmı değiştirilebilir.
- ! Madde kenar başlıkları anayasa metnine dâhil değildir.



Diyanet-SenTV

1982 ANAYASASININ ÖZELLİKLERİ

Başlangıç Kısmı

- Atatürk inkılap ve ilkelerine bağlılık
- Atatürk milliyetçiliği
- Milli egemenlik
- Anayasanın ve hukukun üstünlüğü
- Hürriyetçi demokrasi
- Kuvvetler ayrılığı, Laiklik
- Eşitlik ve sosyal adalet
- Her Türk vatandaşının onurlu bir hayat sürdürme ve maddi ve manevi varlığını geliştirme hakkı

Devletin Temel Amaç ve Görevleri

- Türk milletinin bağımsızlığını ve bütünlüğünü korumak
- Cumhuriyeti ve demokrasiyi korumak
- Kişinin temel hak ve hürriyetini sınırlayan engelleri kaldırmak
- Kişilerin ve toplumun refah, huzur ve mutluluğunu sağlamak
- İnsanın maddi ve manevi varlığının gelişmesi için gerekli şartları hazırlamaya çalışmak

Kanun Önünde Eşitlik

Herkes, dil, ırk, renk, cinsiyet, siyasî düşünce, felsefî inanç, din, mezhep ve benzeri sebeplerle ayırım gözetilmeksizin kanun önünde eşittir.

Sosyal Güvenlik Açısından

Şehitlerin dul ve yetimleri
Malul ve gaziler
Korumaya muhtaç çocuklar
Yaşlılar ve sakatlar

Çalışma ve Dinlenme Hakkı Bakımından

Kadınlar
Ruhi yetersizliği olanlar
Beden yetersizliği olanlar
Küçükler

Kadınlar ve erkekler eşit haklara sahiptirler.
(2004-2010 Anayasa değişikliği)



DEVLET ÖZELLİKLERİ

SOSYAL DEVLET

- Sosyal ve ekonomik haklara yer vermesi
- İnsanca bir yaşam için önlemler alması
- Fırsat eşitliğinin sağlanması
- İşsizliğin önlenmesi
- Planlama, kamulaştırma, devletleştirme ve vergi adaletinin sağlanması
- Güçsüzlerin korunması. Ulusal gelirin paylaşılması

HUKUK DEVLET

- Yasama işlemlerinin yargısal denetimi
- Yasaların genel ve Anayasa'ya uygun olması
- Yürütme işlemlerinin yargısal denetimi
- Yargının bağımsızlığı
- Kuvvetler Ayrılığının benimsenmesi
- Kanuni hâkim güvencesi
- Temel hakların güvence altına alınması
- Hukukun genel ilkelerine bağlılık

DEMOKRATİK DEVLET

- Siyasal karar alma organları genel oya dayanan serbest seçimlerle oluşmalıdır.
- Serbestçe örgütlenen siyasi partiler bulunmalıdır.
- Bu partiler arasında eşit şartlarda yürüyen iktidar yarışması olmalıdır.
- Vatandaşlara temel hak ve özgürlükleri tanınmış olmalı ve bu haklar hukuki güvence altında olmalıdır.
- Egemenliğin bir kişi, zümre veya sınıf tarafından, belli sınıfların yararına kullanılmaması

LAİK DEVLET

- Laik devletin resmi dini yoktur.
- Yurttaşlar istedikleri dine inanabilirler.
- Devletin, bütün din mensuplarına eşit davranması
- Din hizmetlerinin bir kamu hizmeti olarak görülmesi
- Din kurumları ile devlet kurumlarının ayrılmış olması
- Devlet yönetiminin din kurallarından etkilenmemesi





TEMEL HAK VE ÖDEVLER

Diyanet-SenTV

TEMEL HAK VE ÖDEVLERİN SINIRLANDIRILMASI VE DURDURULMASI

OLAĞAN DÖNEMDE SINIRLANDIRILMA

- * Kanunla yapılır.
 - * Anayasanın sözüne ve ruhuna
 - * Demokratik toplum düzenine
 - * Laik Cumhuriyet gereklerine
 - * Ölçülülük ilkesine
- aykırı olamaz**

OLAĞANÜSTÜ DÖNEMDE DURDURULMA

- * Savaş
 - * Seferberlik
 - * Olağanüstü hallerde
- ↓
- * Milletler arası hukuka uygun
 - * Ölçülülük hukukuna uygun ölçüde durdurulabilir.

- ↓
- İstisna (Çekirdek Haklar)
- Yasama hakkına, kişinin maddi ve manevi bütünlüğüne dokunulamaz
 - Din ve vicdan düşünce ve kanaatlerini açıklamaya zorlanamaz.
 - Suç ve cezalar geçmişe yürütülemez.
 - Masumiyet karinesi



TEMEL HAK VE ÖDEVLER

1

Kişi Hak ve Ödevleri (Negatif Statü Hakları)

- 1) Konut dokunulmazlığı
- 2) Dernek kurma hürriyeti
- 3) Mülkiyet hakkı
- 4) Toplantı ve gösteri yürüyüşü
- 5) Yerleşme ve seyahat hürriyeti
- 6) Bilim ve sanat hürriyeti
- 7) Zorla çalıştırma ve Kişinin Dokunulmazlığı,
 - Maddî ve Manevî Varlığı
 - Kişi Hürriyeti ve Güvenliği
 - Özel Hayatın Gizliliği
 - Din ve Vicdan Hürriyeti
 - Düşünce ve Kanaat Hürriyeti
 - Basın Hürriyeti
 - Düzeltme ve Cevap Hakkı
 - Hak Arama Hürriyeti
 - Kanunî Hâkim Güvencesi
 - İspat Hakkı
 - Temel Hak ve Hürriyetlerin korunması yasağı

2

Sosyal ve Ekonomik Haklar (Pozitif Statü Hakları)

- 1) Konut Hakkı
- 2) Sendika kurma hakkı
- 3) Toprak mülkiyeti
- 4) Toplu iş sözleşmesi hakkı
- 5) Kıyılardan yararlanma
- 6) Sanat ve sanatçının korunması
- 7) Çalışma ve sözleşme hürriyeti
 - Ailenin Korunması ve Çocuk Hakları
 - Eğitim ve Öğrenim Hakkı ve Ödevi
 - Tarım, Hayvancılık ve Bu Üretim Dallarında Çalışanların Korunması
 - Kamulaştırma
 - Çalışma ve Sözleşme Hürriyeti
 - Çalışma Hakkı ve Ödevi
 - Çalışma Şartları ve Dinlenme Hakkı
 - Ücrette Adalet Sağlanması
 - Sağlık Hizmetleri ve Çevrenin Korunması
 - Gençliğin Korunması
 - Sporun Geliştirilmesi

3

Siyasal Hak ve Ödevler (Aktif Statü Hakları- Katılımcı Haklar)

- 1) Türk vatandaşlığı
- 2) Seçme ve seçilme ve siyasi faaliyette bulunma hakkı
- 3) Parti kurma, partilere girme ve partilerden ayrılma hakkı
- 4) Kamu hizmetine girme hakkı
- 5) Mal bildiri
- 6) Vatan hizmeti hak ve ödevi
- 7) Vergi ödevi (ödev)
- 8) Dilekçe hakkı-Hak arama
- 9) Bilgi edinme ve Kamu Denetçisine başvurma hakkı
(2010- Anayasa değişikliği)



SİYASİ HAK ve ÖDEVLER



SİYASİ HAK VE ÖDEVLER

- Türk vatandaşlığı
- Türk devletine vatandaşlık bağı ile bağlı olan herkes Türk'tür.
- Türk babanın veya Türk ananın çocuğu Türk'tür.
- Hiçbir Türk, vatana bağlılıkla bağdaşmayan bir eylemde bulunmadıkça vatandaşlıktan çıkarılamaz.
- Vatandaşlıktan çıkarma ile ilgili karar ve işlemlere karşı yargı yolu kapatılamaz.



TÜRK VATANDAŞLIĞINI İSPATLAMADA KULLANILACAK BELGELER

- Nüfus Kayıtları
- Nüfus Cüzdanı
- Pasaport
- Pasavan



Vatandaşlıktan çıkarma işlemlerine karşı yargı yolu açık
↓
Danıştaya dava açılır





SEÇME SEÇİLME SİYASİ FAALİYETLERDE BULUNMA

KİMLER OY KULLANAMAZ

- Er ve erbaş ile askeri öğrenciler
- Hükümlüler (Taksirli hariç)
- T.C. vatandaşı olmayanlar
- Seçmen kütüğünde kayıtlı olmayanlar
- Kısıtlı ve Akıl hastaları
- 18 yaşından küçükler



- 18 Yaşını dolduran her Türk vatandaşı seçme ve halk oylamasına katılma hakkına sahiptir.



- Tutuklular ve taksirli suçtan hüküm giyenler oy kullanabilir.



SIYASİ PARTİLER

SIYASİ PARTİ KURMA

- 18 yaşını doldurmuş 30 gerçek kişi tarafından kurulur.
- Önceden izin almadan kurulur.
- 18 yaşını dolduran, medeni ve siyasi hakları kullanma ehliyetine sahip her Türk vatandaşı siyasi partiye üye olabilir ve istediğinde ayrılabilir.

KİMLER SIYASİ PARTİYE ÜYE OLAMAZ

- Hâkimler ve savcılar,
- Yüksek yargı mensupları,
- Kamu kurum ve kuruluşlarının memur statüsündeki görevlileri
- İşçi niteliği taşımayan kamu görevlileri,
- Silahlı Kuvvetler mensupları,
- Yükseköğretim öncesi öğrenciler

- Üniversitedeki hocalar ve öğrenciler siyasi partiye üye olabilir.

- Düzenleme kanunla yapılır.
- Geçerli oyların %3'ünün fazlasını alan partiler hazineden yardım alır.

SIYASİ PARTİLERİN UYMASI GEREKEN ESASLAR

- Ticari faaliyete girilemez.
- Yabancı kuruluş ve kişilerden yardım alamaz.
- Çalışmaları demokrasi ilkelerine uygun olmalıdır.
- Temeli kapatılan bir parti başka adla kurulamaz.



SİYASİ PARTİLERİN KAPATILMASI VE MALİ DENETİM

Kapatma davasını Yargıtay
Cumhuriyet Başsavcısı açar
(Doğrudan)

Siyasi parti grubu ve
Adalet Bakanı

↓
Yargıtay Cumhuriyet Başsavcısı-
sından ister, uygun bulunursa
davayı açabilir.

KAPATILMA KARARINI

↓
Anayasa Mahkemesi Genel Ku-
ruluna katılan üyelerin 2/3si
karar verir.

↓
Kapatma yerine hazineden
kesme yada tamamen yoksun
bırakabilir.

Siyasi Parti kapatmasına sebep
olan Milletvekili
5 yıl
siyasi partiye kurucu, üye ve
yönetici olamaz.

Siyasi Partinin mali denetimi
Anayasa Mahkemesince yapılır.
İsterse Sayıştaydan yardım
alabilir.





YASAMA

Diyanet-SenTV

YASAMA YETKİSİ

GENELLİĞİ

TBMM Anayasa'ya aykırı olmamak koşuluyla her konuyu görüşebilir.

ASİLLİĞİ

TBMM il elden kullanır

DEVREDİLEMEZLİĞİ

TBMM'den başkası kullanamaz.



TBMM ve Milletvekili Seçilme Yeterliliđi

- TBMM genel oyla seçilen 600 milletvekilinden oluşur.
- 1982 ilk yapıldığında 400 mv
- 1987 450 milletvekili
- 1995 550 milletvekili
- 2017 600 Milletveki

Milletvekili Seçilme Yeterliliđi

- T.C. Vatandaşı olmak
- 18 yaşını doldurmuş olmak
- İlkokul mezunu olmak
- Askerle iliřiđi olmamak

- Kamu çalışanları (iřci hariç) Milletvekili adayı olmak için görevlerinden çekilmeli

- Mazbatayı aldıđında Milletvekili sıfatını kazanır.
- Göreve başlayabilmesi için ant içmesi gerekir.



ERKEN SEÇİM

**TBMM
İSTEDİĞİ ZAMAN**
TBMM 5/3 (360)

**CUMHURBAŞKANI
İSTEDİĞİ ZAMAN**



SEÇİMLERİN ERTELENMESİ

TBMM

SAVAŞ

1 YIL



Diyanet-SenTV

ARA SEÇİM

Genel seçimden **30 ay** geçmedikçe yapılamaz.

İSTİSNA

TBMM'de %5 boşalma olursa boşalmayı takip eden 3 ay içerisinde meclis ara seçime gider. Bir ilin milletvekili kalmazsa ara seçim zorunludur.

Genel seçimlere 1 yıl kala seçim yapılamaz.

İSTİSNA

Bir ilin milletvekili kalmazsa ara seçim zorunludur.



TBMM ÜYELİĞİ İLE İLGİLİ HÜKÜMLER

Milletvekili temsili sadece seçenleri ve seçildiği bölgeyi değil **bütün milleti temsil eder.**

ÜYELİKLE BAĞDAŞMAYAN İŞLER

- TBMM üyeleri;
- Devlet ve diğer kuruluşlarında
- Devletin katıldığı ortaklıklarda
- Kamu yararına çalışan dernek ve devletin desteklediği vakıflarda
- Kamu kurumu niteliğindeki meslek kuruluşları ile **sendikalarda görev alamazlar, vekili olamazlar, temsilcilik ve hakemlik yapamazlar.**



YÜKSEK SEÇİM KURULU (1950)

Yargı gözetimi ve denetimi ilkesi **1961**

ÜYE SEÇİMİ

Yargıtay 6
Danıştay 5

Başkanı
kendi aralarında
seçerler

KARARLARI

Kesin
Yargı yolu kapalı

Seçim kanununda
yapılan değişiklik
1 yıl geçmeden
yürürlüğe girmez



Türkiye'de toplam
87 seçim çevresi
vardır.

**Birinci Seçim
Çevresi**
1-18 arası
Milletvekili

**Seçim
Çevresi**

**Üçüncü Seçim
Çevresi**
36 ve üzeri
(İstanbul - Ankara)

İkinci Seçim Çevresi
19-35 arası Milletvekili
(Bursa - İzmir)



OYLAMA TÜRRLERİ

TEMSİLDE ADALET
YÖNETİMDE İSTİKRAR

Genel Oy

Servet, vergi, öğrenim durumu ve cinsiyet dil, din, ırk gibi sınırlamalar olmaksızın **herkesin** oy hakkına sahip olmasını ifade eder. (1934)

Açık Sayım ve Döküm

Oyların herkesin önünde sayılması (1950)

Eşit Oy

Her seçmenin yalnızca **bir oy** kullanma hakkına sahip olmasıdır.

Serbest Oy

Oyların özgürce kullanılmasıdır.

Gizli Oy

Seçmenlerin oylarını basıktan uzak, kimse tarafından bilinmeden, görülmeden kullanabilmeleridir. (1950)

Tek Dereceli Seçim

Seçmenlerin temsilcilerini **doğrudan** seçebilmeleri (ilk kez 1946)



Türkiye’de Milletvekili Seçimlerinde Geçerli Olan İlkeler

ÖNCESİ

MİLLETVEKİLİ
DÖNEMİ

SONRASI



- TBMM çatısı altında konuşmalarında ve kullandığı oylarda ve düşüncelerinde ömür boyu muaftır.
- Hukuku ve cezai bakımından koruma sağlar.
- TBMM tarafından kaldırılamaz.



YASAMA DOKUNULMAZLIĐI

01

- Tutulamaz,
- Sorguya çekilemez,
- Tutuklanamaz,
- Yargılanamaz buna “Yasama Dokunulmazlığı” denir.

TBMM tarafından kaldırılabilir.
7 gün Anayasa Mahkemesi



Karar 15 gün

02

03

Cezai bakımdan koruma sağlar.
Nisbidir.
Yalnızca üyelik süresince devam eder.

Cumhurbaşkanı yardımcıları ve bakanlar, görevleriyle ilgili olmayan suçlardan yasama dokunulmazlığından yararlanır.
(2017 Anayasa değişikliği)

04



MİLLETVEKİLLİĞİNİ SONA ERDİREN DURUMLAR

KENDİLİĞİNDEN

- Ölüm
- Bakan ya da Cb yardımcısı seçilirse
- Cumhurbaşkanı seçilme

TBMM GENEL KURULUNA BİLDİRİM

- Kesin Hüküm
- Kısıtlama

TBMM KARARIYLA OYLAMA

- İstifa
- Devamsızlık **(1 Ay - 5 Birleşim)**
- Üyelikle Bağdaşmayan İşler
7 gün içerisinde anayasa mahkemesine gider. 15 gün içinde karar alınır.



TBMM'NİN GÖREV VE YETKİLERİ

KANUN

- 1- Para basılmasına karar vermek
- 2- İl, ilçe ve büyükşehir belediyesinin üniversite kurulmasına karar vermek
- 3- Milletlerarası antlaşmaların onaylanmasını uygun bulmak
- 4- Anayasada değişiklik yapmak (3/5)
- 5- Bütçe ve kesin hesap kanunu teklifini kabul etmek
- 6- Genel ve özel af ilanına karar vermek (3/5)
- 7- Vergi ceza kanunu çıkarmak
- 8- Seçim sistemini değiştirmek

PARLAMENTO KARARI

- 1- Silahlı kuvvetlerin yurt dışında görevlendirilmesi
- 2- Savaş ilanına karar vermek (basit çoğunlukla karar verilir)
- 3- Bir Bakan veya Cumhurbaşkanı yardımcısının Yüce Divana sevkine karar vermek
- 4- Cumhurbaşkanı Yüce Divan a sevkine karar vermek.
- 5- Cumhurbaşkanı ohal kararlarının onaylanması
- 6- TBMM Başkanı'nı seçmek
- 7-Erken seçim kararı almak
- 8-Kamu Başdenetçisini seçmek (2010)
- 9-Anayasa Mahkemesine üye seçmek (2010)
- 10-Radyo Televizyon Üst Kurulu (RTÜK) üyelerini seçmek
- 11-Sayıştay üyelerini seçmek
- 12-Hakimler Savcılar Kuruluna üye seçmek (2017 Anayasa dğşk)
- 13-Kalkınma planlarının onaylanması
- 14- Milletvekilliğinin düşürülmesine karar vermek
- 15- TBMM içtüzük değişikliği
- 16- Dokunulmazlığın kaldırılmasına karar vermek

İstisna
Yargı yolu açık



KANUN



• **TBMM'NİN
TOPLANTI VE
KARAR YETER
SAYISI**

**TOPLANTI
YETER
SAYISI**

TBMM ÜYELERİNİN
1/3 (**200**)'SİNDEN AZ
OLAMAZ.

**KARAR
SAYISI**

TBMM ÜYE TAM SAY-
ISININ DÖRTTE BİRİN-
İN BİR FAZLASINDAN
(**151**) AZ OLAMAZ.

**BASİT
ÇOĞUNLUK**

EN AZ TOPLANTIDAKİ
KİŞİLERİN SAYISININ
YARISINDAN BİR FAZLA
OLMALI

**ANAYASADA
BELİRTİLEN
NİTELİKLİ
ÇOĞUNLUK**



TBMM'DE NİTELİKLİ ÇOĞUNLUKLA KARAR ALINMASI GEREKEN DURUMLAR

ÜYE TAM SAYISININ 2/3 İLE (400)

- Cumhurbaşkanı ve Bakanların Yüce Divan'a sevki,
- Meclis Başkanı'nın seçiminde ilk iki turda,
- Kamu Başdenetçisi'nin seçiminde ilk iki turda,
- Anayasa Mahkemesi üye seçiminde ilk turda,
- HSK'ye üye seçiminde ilk turda

ÜYE TAM SAYISININ 3/5 İLE (360)

- Erken seçim kararı,
- Cumhurbaşkanı Yardımcıları ve Bakanlar hakkında soruşturma açılmasına karar verebilme,
- Genel ve özel af,
- HSK'ye üye seçiminin 2. turu

ÜYE TAM SAYISININ SALT ÇOĞUNLUĞU (301)

- Cumhurbaşkanı tarafından geri gönderilen kanunun TBMM tarafından aynen kabulü,
- Cumhurbaşkanı yardımcıları ve Bakanlar suç işlediği iddiası ile haklarında meclis soruşturması önergesi verilebilmesi,
- Cumhurbaşkanı hakkında soruşturma önergesi
- Anayasa Mahkemesi üye seçiminde 2. turda arana çoğunluk, Devamsızlık nedeniyle milletvekilliğinin düşürülmesi



TBMM ÖDENEK ve YOLLUKLAR

01

Ödenek tutarı en yüksek devlet memuru.
Yollukta ödenek miktarın yarısını aşamaz.

02

En çok üç aylığı önceden ödenebilir.

03

Kanunla düzenlenir.

04

En yüksek devlet memuru Cumhurbaşkanı
İdari İşler Başkanındır.



YASAMA DÖNEMİ

1 EKİM

Meclis kendiliğinden toplanır.

1 TEMMUZ

30 EYLÜL

15 gün
ara verebilir.

En çok
3 ay tatil.

Meclis arada/tatildeyken
toplantıya çağırma

TBMM BAŞKANI

Resen (Doğrudan)
120 MV İstemi (Dolaylı)

CUMHURBAŞKANI

Resen (Doğrudan)



MECLİS BAŞKANLIK DİVANİ

MECLİS BAŞKANI

5 GÜN ADAYLIK BAŞVURUSU
5 GÜN SEÇİM (En fazla 4 tur)

1. OYLAMA – TBMM'nin 2/3 (400)
2. OYLAMA – TBMM'nin 2/3 (400)
3. OYLAMA – ÜYE TAM SAYISININ SALT ÇOĞUNLUĞU (301)
4. OYLAMA – ADİ ÇOĞUNLUK

BAŞKAN VEKİLİ

KATİP ÜYE

İDARE AMİRLERİ



- Görevlerinin gereği olan haller dışında meclis **tartışmalarına katılamaz.**
- Oturumu yöneten başkan vekili **oy kullanamaz.**
- Siyasi parti grupları aday gösteremez.
- Meclis başkanı hiçbir zaman oy kullanamaz.
- İlk seçilen 2 yıllığına, sonraki seçilen yasama dönemi sonuna kadar.



MİLLETLERARASI ANTLAŞMALAR

TBMM
↓
Kanunla **uygun** bulur.
↓
Cumhurbaşkanı **onaylar**.

Ekonomik, ticarî veya teknik ilişkileri düzenleyen ve süresi **bir yılı** aşmayan antlaşmalar, devlete mali külfet yüklemeyen, CB TBMM'nin uygun bulmasına gerek olmaksızın **onaylayabilir**.

Usulüne göre yürürlüğe konulmuş milletlerarası anlaşmalar kanun hükmündedir. Bunlar hakkında anayasa aykırılık iddiasıyla **Anayasa Mahkemesine** başvurulamaz.

En az **2** ay içerisinde meclise sunar.



SIYASİ PARTİ GRUPLARI

Siyasi parti grupları en az 20 Milletvekiliyle meydana gelir.

- 1- Genel görüşme açılmasını isteyebilirler.
- 2- Meclis araştırması açılmasını isteyebilirler.
- 3- Kapalı oturum yapılmasını isteyebilirler.
- 4- Meclis çalışmalarına üye sayılarına göre katılırlar.
- 5- Cumhurbaşkanı aday gösterebilir.

- 1- Yasama dokunulmazlığının kaldırılması ilgili **gö-
rüşme yapamaz ve karar alamaz.**
- 2- Meclis Başkanlığı için **aday gösteremezler.**

YAPABİLECEKLERİ

YAPAMAYACAKLARI



OYLAMA USULLERİ

İşaretle Oylama

Açık oylama; gizli oylama. İşaretle oylama üyelerin el kaldırması; tereddüt halinde ayağa kalkmaları; beş üyenin ayağa kalkarak teklif etmesi halinde de salonda olumlu ve olumsuz oy verenlerin ikiye bölünerek sayılmaları suretiyle yapılır

Açık Oylama

Okunan milletvekilinin ayağa kalkarak “kabul”, “çekimser” veya “ret” kelimelerinden birini yüksek sesle söylemesi ve böylece açıkladığı oyunun kâtip üyelerce kaydedilmesi suretiyle olur.

Gizli Oylama

TBMM Başkan, Kamu Başdenetçisi, Anayasa Mahkemesi, HSK üyesi seçimleri. Anayasa değişikliği, Meclis soruşturması açılması ve yüce divana sevk. Cumhurbaşkanı hakkında soruşturma açılması ve yüce divana sevk



TBMM'NİN BİLGİ EDİNME VE DENETİM YOLLARI

	KİM VERİR	KİMLER İÇİN VERİLİR	OYLAMA	SORUMLULUK
YAZILI SORU	Milletvekilleri	Bakan ya da Cumhurbaşkanı yardımcısı	YOK	YOK
MECLİS ARAŞTIRMASI	20 Milletvekili Siyasi parti grubu	Herhangi bir konu hakkında araştırma.	YOK	YOK
GENEL GÖRÜŞME	20 Milletvekili Siyasi parti grubu	Herhangi bir konu hakkında görüşülür.	YOK	YOK
MECLİS SORUŞTURMASI	TBMM üye tam sayısının salt çoğunluğu (301)	Bakan ya da Cumhurbaşkanı yardımcısı	TBMM üye tam sayısının 2/3 (400) gizli oyuyla	Cezai Sorumluluk (Yüce divan sıfatıyla anayasa mah)



CUMHURBAŞKANI YARDIMCISI VE BAKANIN CEZAI SORUMLULUĞU

TBMM üye tam sayısının yarısından bir fazlası **(301)** önergeyi verir.

Yüce divan'da kesin hüküm giyen cumhurbaşkanı yardımcısı ya da bakanın görevi sona erer.

TBMM üye tam sayısı **3/5 (360)** soruşturma açılmasına karar verir.

Yüce divan sevk edilen cumhurbaşkanı yardımcısı ve bakanın görevi sona ermez.

15 Kişilik komisyon kurulur.

TBMM üye tam sayısının **2/3 (400)** yüce divana sevk eder.





KESİN HESAP KANUNU

Merkezî yönetim kesin hesap kanunu teklifi, ilgili olduđu malî yılın sonundan başlayarak en geç **altı ay** sonra **Cumhurbaşkanı tarafından** Türkiye Büyük Millet Meclisine sunulur.
(2017 deđişikliği)

Sayıştay genel uygunluk bildirimini, ilişkin olduđu kesin hesap kanun teklifinin verilmesinden başlayarak en geç **yetmiş beş gün** içinde Meclise sunar.

Kesin hesap kanunu teklifi, **yeni yıl bütçe kanunu teklifiyle** birlikte görüşülür ve karara bağlanır.



1982 AMAYASA DEĞİŞİKLİĞİ

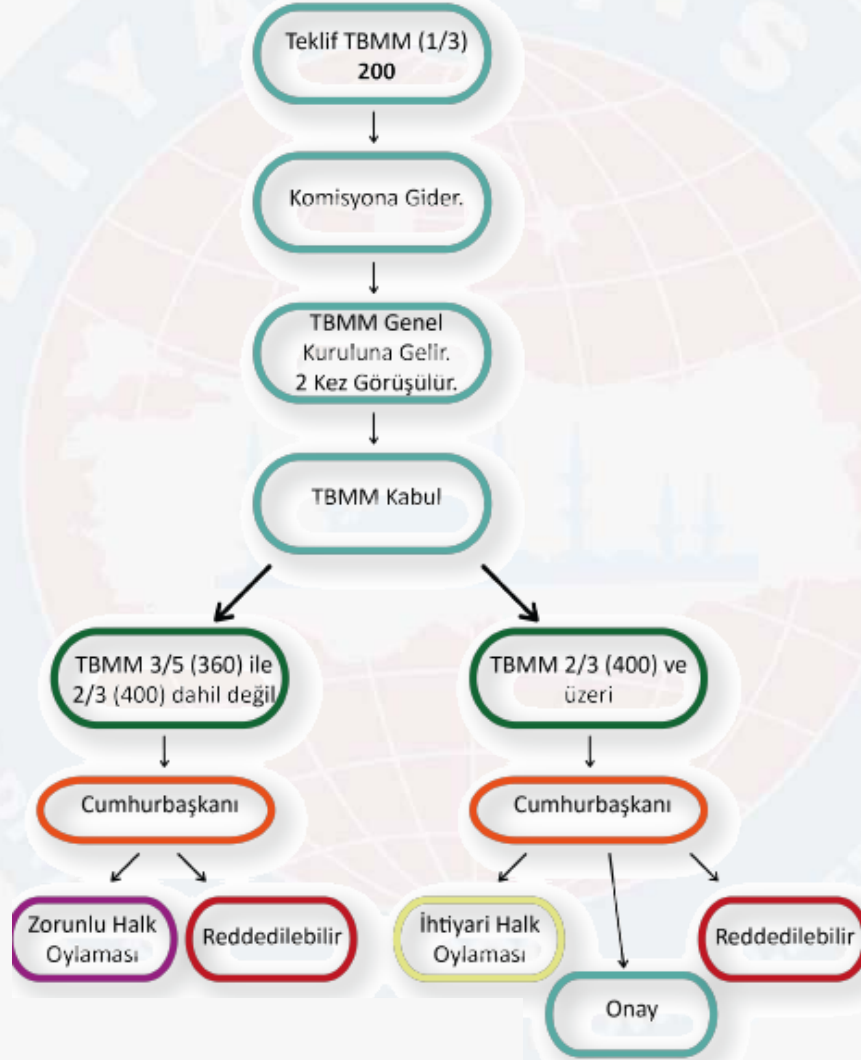



YÜRÜTME

Diyanet-SenTV

YÜRÜTME

ŞARTLARI

- T.C. vatandaşı olmak
- 40 yaşını doldurma
- Yüksek Öğrenim yapmak
- Milletvekili seçilme yeterliliğine sahip olmak

ADAY GÖSTERME

Siyasi parti grupları, Son yapılan genel seçimde toplam geçerli oyların tek başına bir veya birlikte en az %5'ini almış olan siyasi partiler, En az yün bin seçmen **aday gösterebilir.**

SEÇİMLER

(2007'den beri halk seçer)

Halk oylaması

1. Tur

Geçerli

oyların salt çoğunluğu

2. Tur

Geçerli

oyların çoğunluğu

Tek Derecede 2 Tur



CUMHURBAŐKANI SEÇİLEN KİŐİ

Mecliste ant
içerek göreve
başlar.

Varsa partisi ile
iliőđi devam eder.
**(2017
deđiŐikliđi)**

Milletvekili ise
milletvekilliđi
düşer.



CUMHURBAŞKANI SEÇİMİ

Normal
Seçim

5
YILDA BİR YAPILIR.

Erken
Seçim

TBMM Kararı 3/5 (360)
60 günden sonraki ilk pazar

Erken
Seçim

Cumhurbaşkanı Kararı
60 günden sonraki ilk pazar

Erken
Seçim

Cumhurbaşkanı Makamında
Boşalma Varsa Genel Seçimlere
1 Yıldan Az Zaman Kaldıysa
60 günden sonraki ilk pazar

Erken
Seçim

Cumhurbaşkanı Makamında
Boşalma Varsa Genel Seçimlere
1 Yıldan Fazla Zaman Varsa
45günden sonraki ilk pazar



CUMHURBAŞKANI GÖREV VE YETKİLERİ

- Cumhurbaşkanı yardımcılarını ve Bakanları atar ve görevlerine son verir. (2017 değişikliği)
- Üst kademe kamu yöneticilerini atar, görevlerine son verir ve bunların atanmalarına ilişkin usul ve esasları Cumhurbaşkanlığı kararnamesiyle düzenler. (2017 değişikliği)
- Yabancı devletlere Türk temsilcilerini gönderir ve onların kabulünü eder.
- Milletlerarası antlaşmaları onaylar ve yayınlar.
- Devlet Denetleme Kurulu üyelerini atar.
- YÖK üyeleri ve rektörleri atar.- Genelkurmay Başkanı'nı atar.

- Yasama yılının ilk günü Türkiye Büyük Millet Meclisinde açılış konuşmasını yapar.
- TBMM'yi gerektiğinde toplantıya çağırır.
- Kanunları yayınlar.
- Kanunları tekrar görüşülmek üzere TBMM'ye yollar.
- Anayasa değişikliğine ilişkin kanunları gerek gördüğünde halkoyuna sunar.
- Kanunların, TBMM iç tüzüğü'nün iptali için Anayasa Mahkemesine iptal davası açar.
- TBMM'de seçimlerin yenilenmesine karar verir.
- Ülkenin iç ve dış siyaseti hakkında Meclise mesaj verir. (2017 değişikliği)
- Sürekli hasta, sakat ve kocama sebebiyle cezaları kaldırır.

- Anayasa Mahkemesi üyelerini seçer. (12 üye)
- Danıştay üyelerinin 1/4'ünü seçer.
- Yargıtay Cumhuriyet Başsavcısını seçer.
- Yargıtay Cumhuriyet Başsavcısı vekilini seçer.
- Hâkim ve Savcılar Kurulu üyelerini seçer. (4 üye)
- *** Cumhurbaşkanı Yargıtay üyelerini seçmez. Yargıtay üyeleri HSK tarafından seçilir.
- MGK'yi toplantıya çağırır. Milli güvenlik politikalarını belirler ve gerekli tedbirleri alır.
- TBMM adına TSK Başkomutanlığını temsil eder.
- TSK'nin kullanılmasına karar verir.



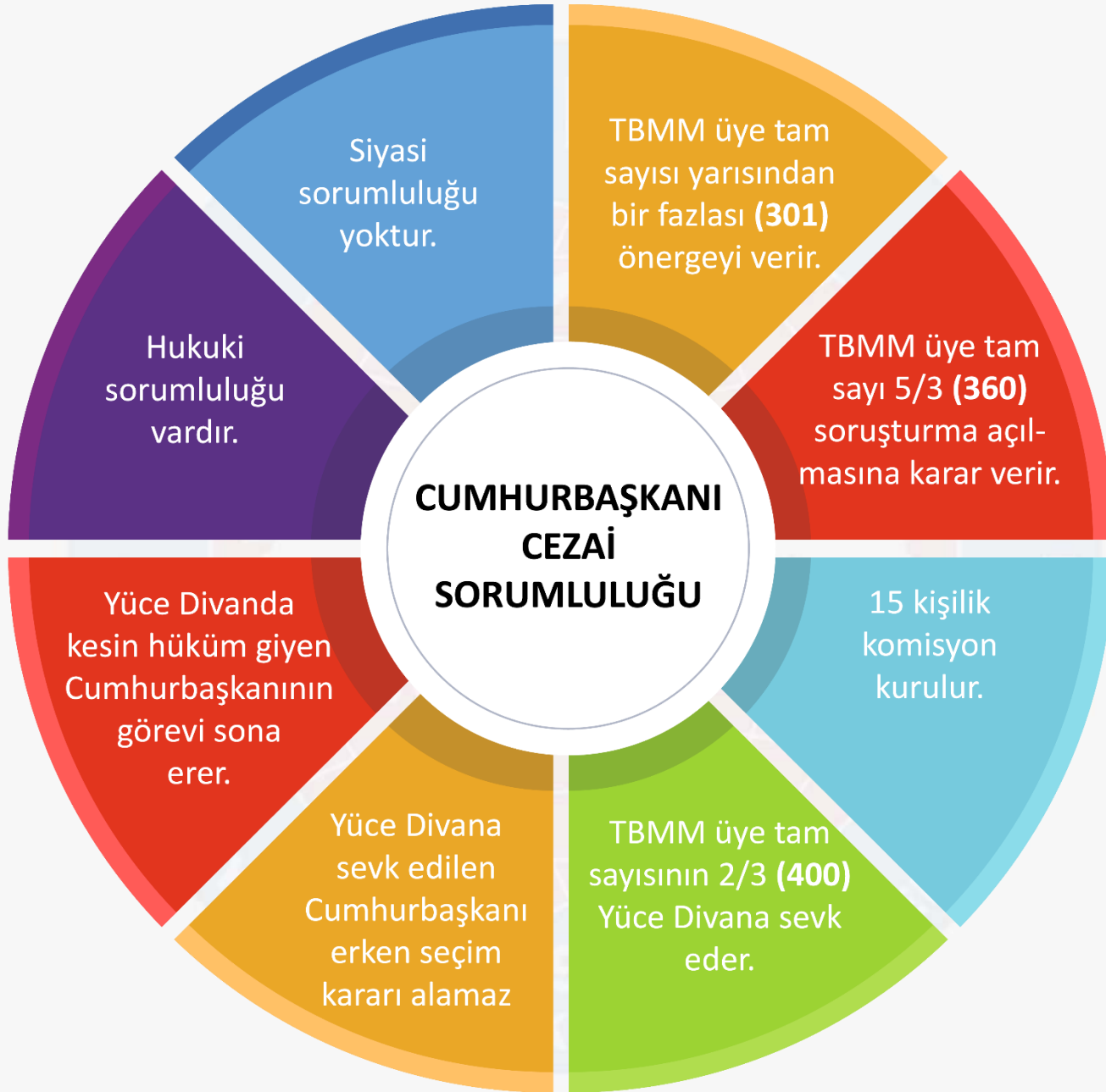

CUMHURBAŞKANI YARDIMCISI

Milletvekili seçilme yeterliliğine sahip **1 ve ya birden fazla kişi** Cumhurbaşkanı tarafından atanır.

01

Ant içerek göreve başlar.

02

Cumhurbaşkanına karşı sorumludur.

04

Milletvekili olan bir kişi Cumhurbaşkanı seçilirse vekilliği düşer.

03



Cumhurbaşkanı'nın
-Hastalık,
-Yurt Dışına Çıkma,
-Geçici olarak görevinden ayrılması hallerinde görevine dönmesine kadar,
-Ölüm ve Çekilme
gibi sebeple cumhurbaşkanlığı makamının boşalması halinde de yenisi seçilinceye kadar **Cumhurbaşkanı yardımcıları cumhurbaşkanına vekillik eder.**

BAKANLIK

Kurulması ve kaldırılması
Cumhurbaşkanı Kararname-
si ile olur.

Milletvekili seçilme
yeterliliğine sahip olan
kişiler Cumhurbaşkanı
tarafından atanır.
Cumhurbaşkanına karşı
sorumludur.

Milletvekili olan kişi Bakan
seçilirse milletvekilliği
düşer.



DEVLET DENETLEME KURULU (CUMHURBAŞKANINA BAĞLI KURULUŞLAR)

1982 Anayasası ile geldi.

01

02

Hukuka Uygunluk
Verimlilik
Düzenlilik } ilkeleri

Başkanını ve Üyelerini tek başına belirler.

03

04

İnceleme Görevi

Yargı **inceleyemez.**

- KAMU İKTİSADİ KURULUŞLARI
- İŞÇİ VE İŞVEREN KURUMU
- KAMUYA YARARLI DERNEKLER VE VAKIFLAR
- % 50 DEN FAZLASI KAMUYA AİT ŞİRKETLER

Devlet Denetleme Kurulunun işleyişi,
üyelerinin görev süresi ve diğer özlük işleri,
Cumhurbaşkanlığı kararnamesiyle
düzenlenir. **(2017 değişikliği)**

05



MİLLİ SAVUNMA

Savaş İlanı

Yurt Dışına Asker Gönderme
Yabancı Askere İzin



TBMM Basit Çoğunluk ile Parla-
mento Kararı



TBMM Tatildeyse Cumhurbaşkanı
TSK Kullanımına Karar Verir.

Baş Komutanlık

TBMM Adına Cumhurbaşkanı



Savaş Halinde Genel Kurmay
Başkanı Kullanır.



Genel Kurmay Başkanı'nı Cum-
hurbaşkanı atar.

Genel Kurmay Başkanı Milli Savunma Bakanı



MİLLİ GÜVENLİK KURULU

SİVİL KANAT

- CB Yardımcıları
- Adalet Bakanı
- İçişleri Bakanı
- Dışişleri Bakanı
- Milli Savunma B.

Cumhurbaşkanı
başkanlığında toplanır.

TSK'NİN YURT SAVUNMASINI
HAZIRLAMASINDA CUMHURBAŞKANI
TBMM'YE KARŞI SORUMLUDUR.

ASKERİ KANAT

- Genel Kurmay Bşk.
- Kara Komutanı
- Hava Komutanı
- Deniz Komutanı



OHAL İLAN EDİLME GEREKÇELERİ

TABİ AFET
SALGIN HASTALIK
İKTİSADİ KRİZ

ŞİDDET
KAMU DÜZENİ
BOZULURSA

SAVAŞ
SEFERBERLİK
AYAKLANMA

CUMHURBAŞKANININ
↓
6 AYI GEÇMEMEK ÜZERE
↓
OHAL
↓
RESMİ GAZETEDE YAYIN
(AYNI GÜN TBMM ONAYINA)



OLAĞAN DÖNEMDE ÇIKARILAN CUMHURBAŞKANLIĞI KARARNAMESİ

- Cumhurbaşkanlığı hazırlar.
- Sadece sosyal ve ekonomik haklarda düzenleme yapılabilir.
- Yargısal denetimini Anayasa Mahkemesi yapar.
- Resmi Gazete’de yayımlanır. TBMM’nin onayına sunulmaz.
- Tarih belirlenmemişse Resmî Gazete’de yayımlandıkları gün yürürlüğe girer.

OLAĞANÜSTÜ DÖNEMDE ÇIKARILAN CUMHURBAŞKANLIĞI KARARNAMESİ

- Cumhurbaşkanlığı hazırlar.
- Tüm haklarla ilgili düzenleme yapılabilir.
- Yargı yolu kapalıdır.
- Resmi Gazete’de yayımlandığı gün TBMM’nin onayına sunulur.
- Tarih belirlenmemişse Resmî Gazete’de yayımlandıkları gün yürürlüğe girer.



YÖNETMELİK

01

-Cumhurbaşkanı (2017 değişikliği)
-Bakanlıklar
-Kamu tüzel kişiler
yönetmelikler çıkarabilirler.

02

Ülke çapındaki yönetmeliklerin yargısal denetimi **Danıştay'ın** incelemesinden, diğerlerin ise **idare mahkemesinin** denetiminden geçer.

03

Üzerinde bir tarih yoksa **resmi gazete yayımlandığı gün** yürürlüğe girer.

04

Yönetmelikler **idari yargı** denetimine tabidir.





YARGI

Diyanet-SenTV

- 1982 Anayasası'na göre, "Yargı yetkisi, Türk milleti **adına bağımsız ve tarafsız** mahkemelerce kullanılır."

MAHKEMELERİN BAĞIMSIZLIĞI

- Hiçbir organ, makam, merci veya kişi, yargı yetkisinin kullanılmasında mahkemelere ve hâkimlere **emir ve talimat veremez**; genelge gönderemez; tavsiye ve telkinde bulunamaz.
- Görülmekte olan bir dava hakkında Yasama Meclisinde yargı yetkisinin kullanılması ile ilgili **soru sorulamaz, görüşme yapılamaz veya herhangi bir beyanda bulunulamaz.**

HAKİMLİK TEMİNATI

- 1982 Anayasası'na göre, hâkimler ve savcılar **azlolunamaz.**
- Kendileri istemedikçe Anayasa'da gösterilen yaştan **(65 yaş)** önce emekliye ayrılamaz.
- Bir mahkemenin veya kadronun kaldırılması sebebiyle de olsa aylık, ödenek ve diğer **özlük haklarından yoksun kılınamaz.**



YÜKSEK MAHKEMELER

01

ANAYASA
MAHKEMESİ

YARGITAY

02

03

DANIŞTAY

UYUŞMAZLIK
MAHKEMESİ

04



MAHKEMELERİN KURULUŐU

01

Mahkemelerin kuruluşu, görev ve yetkileri, işleyiői ve yargılama usulleri **kanunla** düzenlenir.

02

Disiplin mahkemeleri dışında **askerî mahkemeler** kurulamaz.

03

Savaş halinde, asker kişilerin görevleriyle ilgili olarak işledikleri suçlara ait davalara bakmakla görevli **askerî mahkemeler** kurulabilir.



ANAYASA MAHKEMESİ (1961)

ÜYELERİNİ

- TBMM (3)
- CUMHURBAŞKANI (12)

SEÇİLME ŞARTI

- 45 YAŞINI DOLDURMA
- EN AZ 20 YIL ÇALIŞMIŞ OLMAK

BAŞKAN SEÇİMİ

ÜYELERİNİ KENDİ ARALARINDAN 4 YILLIĞINA SEÇERLER

ÜYELERİN GÖREV SÜRESİ

- 12 YIL
- SADECE BİR KEZ SEÇİLİRLER

ÜYELİĞİ SONA ERDİREN DURUMLAR

- ÖLÜM -65 YAŞ
- İSTİFA
- KEŞİN HÜKÜM
- SAĞLIK ENGELİ

Anayasa Mahkemesine üye seçilebilme şartı: Anayasa mahkemesine üye seçilebilmek için, **kırk beş** yaşın doldurulmuş olması kaydıyla; yükseköğretim kurumları öğretim üyelerinin **profesör veya doçent** unvanını kazanmış, avukatların en az **yirmi yıl** fiilen avukatlık yapmış, üst kademe yöneticilerinin yükseköğrenim görmüş ve en az yirmi yıl kamu hizmetinde fiilen çalışmış, birinci sınıf hâkim ve savcılarının adaylık dahil en **az yirmi yıl** çalışmış olması şarttır.



ANAYASA MAHKEMESİNİN GÖREVLERİ

Siyasi partilerin kapatılması hakkındaki davalara bakar.

Siyasi partilerin mali denetimlerini yapar.

TBMM'ce karar verilmesi hallerinde milletvekillerinin iptal isteklerini karara bağlar.

Yüce Divan sıfatıyla yargılama yapar.

Uyuşmazlık Mahkemesinin başkanını seçer

Bireysel başvuruları karara bağlar.



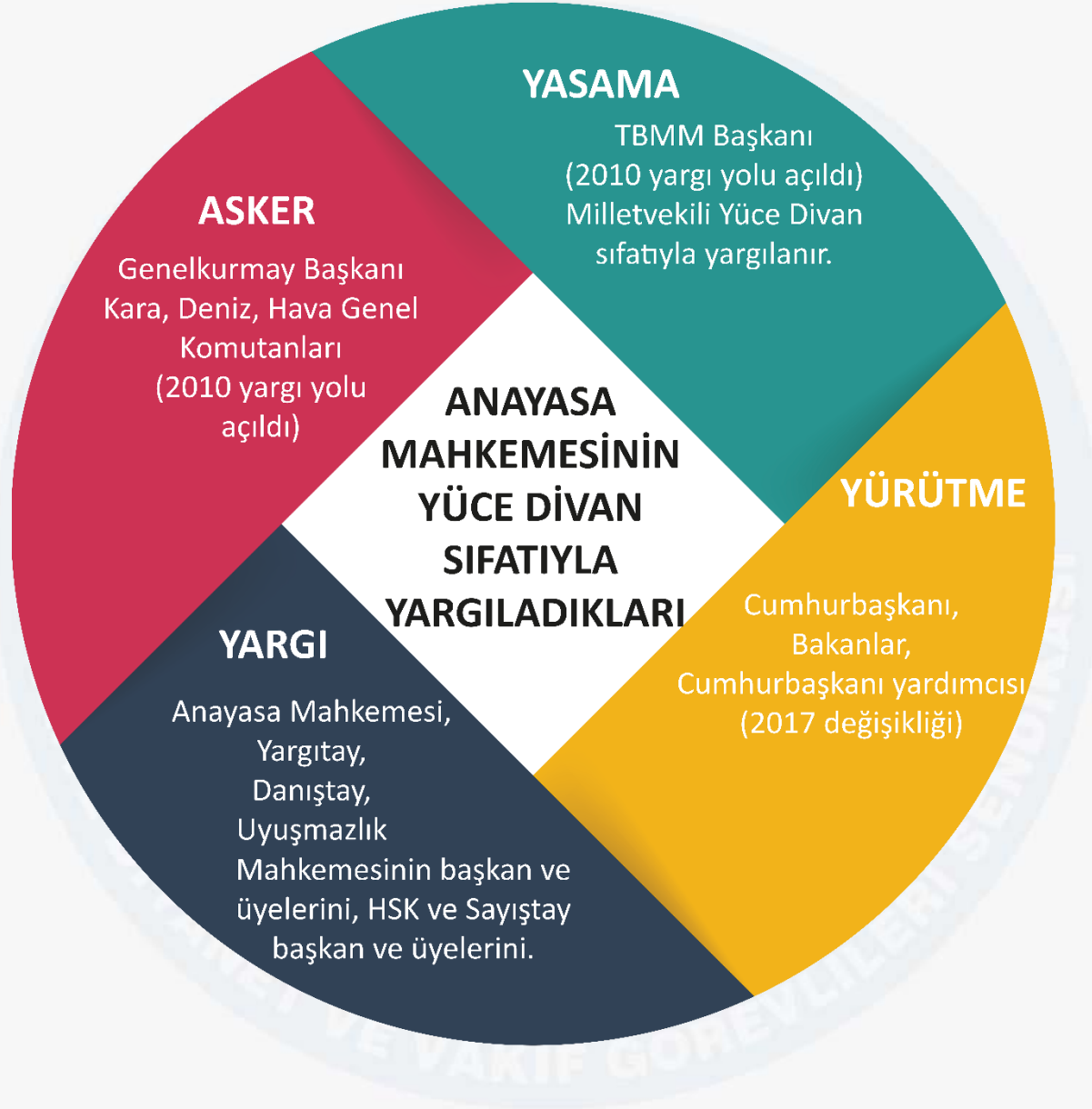

BİREYSEL BAŞVURU

Başvuruda bulunabilmek için olağan kanun yollarının tüketilmiş olması şarttır.

Bireysel başvurunun, başvuru yollarının tüketildiği tarihten; başvuru yolu öngörülmemişse ihlalin öğrenildiği tarihten itibaren **30 gün** içinde yapılması gerekir

Herkes, Anayasada güvence altına alınmış temel hak ve özgürlüklerinden, Avrupa İnsan Hakları Sözleşmesi kapsamındaki herhangi birinin kamu gücü tarafından, ihlal edildiği iddiasıyla Anayasa Mahkemesi'ne başvurabilir.



ANAYASA MAHKEMESİNİN ÇALIŞMA YARGILAMA USULÜ

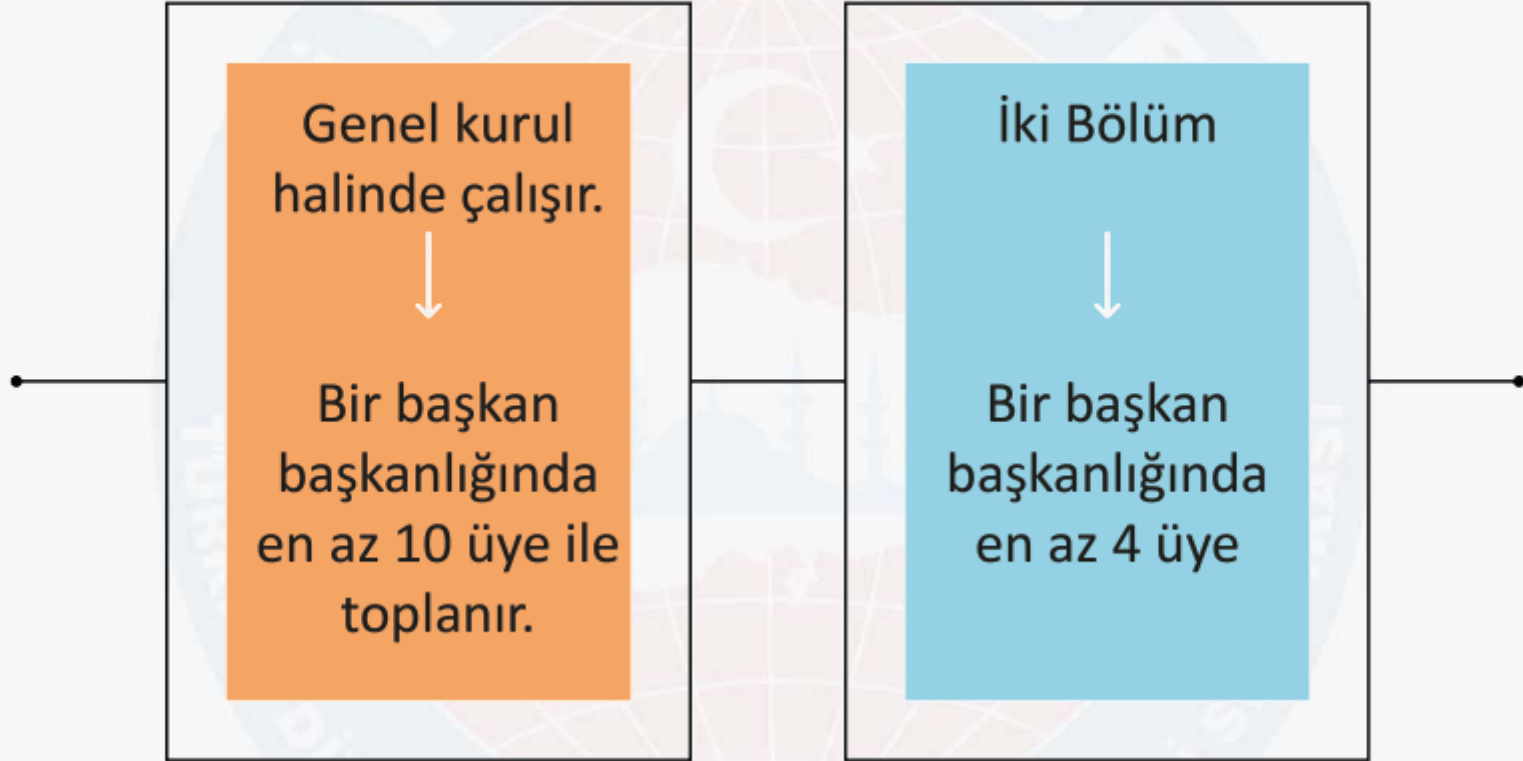



İDARİ YARGI

**DANIŞTAY
(TEMYİZ)**

**BÖLGE İDARE
MAHKEMESİ (İSTİNAF)**

İdari yargıda son karar veren
mercîdir.
Üyelerini CB ve HSK seçer.

**İLK DERECE
MAHKEMELERİ**

**İDARE
MAHKEMELERİ**

60 gün içinde dava açılır.

**VERGİ
MAHKEMELERİ**

30 gün içinde dava açılır.



Diyanet-SenTV

BAŞKANI

- ADALET BAKANI
- ADALET BAKAN YARDIMCISI DOĞAL ÜYEDİR

ÜYE SAYISI

13 ÜYEDEN OLUŞUR
TBMM ve CB üye seçer

GÖREVLERİ

- MESLEĞE ALMA
- MESLEĞE KABUL
- MESLEKTEN ÇIKARMA

HAKİMLER VE SAVCILAR KURULU

KARARLARI

KESİNDİR
(MESLEKTEN ÇIKARMA
KARARNINA KARŞI
DANIŞTAYA GİDİLİR)

HAKİMLER VE SAVCILAR
İDARİ YÖNDEN
ADALET BAKANI'NA
BAĞLIDIR.



SAYIŐTAY

KAMUYLA İLGİLİ
TÜM KURUM VE
KURULUŐLARI
İNCELER.

KARARLARI
KESİNDİR.
BİR DEFAYA
MAHSUS 15 GÜN
İÇİNDE İTİRAZ
EDİLEBİLİR

ÜYELERİNİ VE
BAŐKANINI TBMM
SEÇER.

YÜKSEK MAHKEME
DEĐİLDİR. YARGIDA
DÜZENLENMİŐTİR.



SOYUT SOMUT NORM DENETİMİ

SOYUT NORM DENETİMİ

KANUNLAR(ESAS) Cumhurbaşkanı, TBMM’de birinci ve ikinci siyasi parti grubu, TBMM üye tam sayısının en az beşte biri **60 günde** dava açılır.

KANUNLAR ve ANAYSA DEĞİŞİKLİĞİ (ŞEKLİ) Cumhurbaşkanı, TBMM üye tam sayısının en az beşte biri **10 gün**

TBMM İÇ TÜZÜĞÜ (ESAS ve ŞEKLİ) Cumhurbaşkanı, birinci ve ikinci siyasi parti grubu, TBMM üye tam sayısının en az beşte biri **60 gün**

CUMHURBAŞKANI KARARNAMESİ (ESAS ve ŞEKLİ) Cumhurbaşkanı, TBMM’de birinci ve ikinci siyasi parti grubu, TBMM üye tam sayısının en az beşte biri **60 gün**

SOMUT NORM DENETİMİ

SOMUT NORM DENETİMİ



GÖRÜLMEKTE OLAN DAVA



ANAYASA MAHKEMESİNE GÖNDERİLİR



5 AY İÇİNDE KARAR VERİR



REDDEDERSE



AYNI DAVA DOSYASI 10 YIL GEÇMEDİKÇE ANAYASA MAHKEMESİNE GÖNDERİLMEZ.



YARGI YOLU

- İdarenin her türlü eylem ve işlemlere karşı yargı yolu açıktır.

YARGI DENETİMİ DIŞINDAKİ

ANAYASA'DA YER ALAN İSTİSNALAR

- 1) Olağanüstü hallerde ve savaş hallerinde çıkarılan CB kararnameleri
- 2) YAŞ'ın terfii işlemleri ile kadrosuzluk nedeniyle emekliye ayırma kararları
- 3) HSK'nin meslekten çıkarma cezası hariç olmak üzere verdiği kararlar
- 4) Yüksek Seçim Kurulu kararları
- 5) Yüksek Hakem Kurulu kararları verilen bazı disiplin cezaları
- 6) Kamu görevlileri Hakem Kurulu Kararları
- 7) Spor Federasyonları Tahkim Kurulları kararları
- 8) Sayıştayın bütçe uygulamalarına ilişkin kararları
- 9) Usulüne göre yürürlüğe girmiş milletlerarası anlaşmalar

KANUNLA KONULAN İSTİSNALAR

- 1) Yargıtay Başkanlar Kurulu kararları
- 2) Danıştay Başkanlar Kurulu kararları
- 3) Danıştay Başkanlık Kurulu kararları
- 4) TSK Disiplin Kanunu'na göre, TSK mensuplarına verilen bazı disiplin cezaları
- 5) İnkılap Kanunları
 - 3 Mart 1924 Tevhidi Tedrisat Kanunu;
 - Şapka İktisâsı Hakkında Kanun;
 - Tekke ve Zaviyelerle Türbelerin Seddine ve Türbedarlıklar ile Bir Takım Unvanların Men ve İlgasına Dair Kanun;
 - 17 Şubat 1926 tarihli ve 743 sayılı Türk Kanunu Medenisıyla kabul edilen, evlenme akdinin evlendirme memuru önünde yapılacağına dair medenî nikâh esası ile aynı kanunun 110'uncu maddesi hükmü;
 - 20 Mayıs 1928 tarihli ve 1288 sayılı Beynelmilel Erkamın Kabulü Hakkında Kanun;
 - 1928 tarihli ve 1353 sayılı Türk Harflerinin Kabul ve Tatbiki Hakkında Kanun;
 - 1934 tarihli ve 2590 sayılı Efendi, Bey, Paşa Gibi Lâkap ve Unvanların Kaldırıldığına Dair Kanun;
 - 1934 tarihli ve 2596 sayılı Bazı Kisvelerin Giyilmeyeceğine Dair Kanun



MAHKEMELER

ANAYASA MAHKEMESİ

- Cumhurbaşkanı 12, TBMM 3 üye seçer.
- Başkan ve Başkanvekilini kendi aralarında seçerler.

YARGITAY

- Üyeleri HSK'den seçilir.
- Başkan ve Başkanvekilini kendi aralarında seçerler.
- Başsavcıyı Cumhurbaşkanı seçer.

DANIŞTAY

- Cumhurbaşkanı 1/4, HSK 3 üye seçer.
- Başkan ve Başkanvekilini kendi aralarında seçerler.
- Başsavcıyı kendi aralarında seçerler.

UYUŞMAZLIK MAHKEMESİ

- Üyeleri Yargıtay ve Danıştay'dan seçilir.
- Başkan ve Başkanvekilini kendi aralarında seçerler.
- Başsavcıyı Anayasa Mahkemesi seçer.





SORU ÇÖZÜMÜ

Diyanet-SenTV

1982 Anayasası'na göre ařağıdakilerden hangisi bir siyasi partiye üye olabilir?

- A) Türk silahlı Kuvveti personelleri
- B) Yüksek öğrenim öncesi öğrenciler
- C) Emniyet mensupları
- D) Kamuda çalışan işçi
- E) Yüksek yargı organları mensuplar



1982 Anayasası'na göre milletvekili seçilebilmek için aranan şartlardan biri değildir?

- A) 18 yaşını doldurmuş olmak
- B) Askerlikle iliřiğİ olmamak
- C) İlk okul mezunu olmak
- D) Türkiye Cumhuriyeti vatandařı olmak
- E) Kısıtlı olmak



Kanun üzerinde herhangi bir tarih yoksa ne zaman yürürlüğe girer?

- A) Resmi gazetede yayımlandıktan 20 gün sonra
- B) Resmi gazetede yayımlandıktan 45 gün sonra
- C) Meclis komisyonunda kabul edildiği anda
- D) TBMM de kabul edildiği anda
- E) Resmi gazetede yayımlandığı gün



1982 Anayasası'na göre, erken seçim kararını aşağıdakilerden hangisi alabilir?

- A) Yüksek seçim kurulu
- B) Meclis Başkanı
- C) Anayasa Mahkemesi
- D) TBMM
- E) Danıştay



TBMM seçimlerinin savaş nedeniyle bir yıl geriye bırakılması için karar alma yetkisi aşağıdakilerden hangisine aittir?

- A) Yüksek seçim kurulu
- B) Meclis Başkanı
- C) Yargıtay
- D) TBMM Genel Kurulu
- E) Danıştay



1982 Anayasası'na göre Yüksek Seçim Kurulunun üyelerini aşağıdakilerden hangisi seçer?

- A) Anayasa Mahkemesi
- B) Cumhurbaşkanı
- C) TBMM
- D) Yargıtay–Danıştay
- E) Hakimler savcılar kurulu



1982 Anayasası'na göre, aşağıdakilerden milletvekilliği sona erme nedenleri arasında yer almaz?

- A) Kesin hüküm giymek
- B) Cumhurbaşkanı yardımcısı görevine atanmak
- C) Meclis çalışmalarına izinsiz veya özürsüz olarak bir ay içinde toplam beş birleşim günü katılmama
- D) Bakan görevine atanmak
- E) Beyan ve eylemleriyle partisinin kapatılmasına yol açan milletvekili



1982 Anayasasına göre TBMM toplantı yeter sayısı ve karar yeter sayısı sırasıyla aşağıdakilerden hangisinden az olmaz?

- A) 184 / 139
- B) 184 / 200
- C) 200 / 151
- D) 151 / 200
- E) 184 / 201



1982 anayasasına göre Cumhurbaşkanı tarafından red edilen bir kanunun meclis tarafından hiçbir deęişiklik yapılmadan cumhurbaşkanına geri gönderilmesi için gerekli çoęunluk ařaęıdakilerden hangisinde doęru verilmiřtir?

- A) 184
- B) 276
- C) 301 (salt çoęunluk)
- D) 360
- E) 400



1982 Anayasası'na göre, yasama dokunulmazlığı aşağıdakilerden hangisi kaldırır?

- A) Cumhurbaşkanı
- B) Meclis Başkanı
- C) Yargıtay
- D) TBMM Genel Kurulu
- E) Anayasa Mahkemesi



TBMM Başkanlık Divanı için, bir yasama döneminde kaç kez seçim yapılır?

- A) 1
- B) 2
- C) 3
- D) 4
- E) 5



Kamu baş denetçisi aşağıdakilerden hangisine bağlıdır?

- A) Cumhurbaşkanı
- B) DDK
- C) TBMM
- D) TBMM Başkanı
- E) İçişleri Bakanı



Aşağıdakilerden hangisi 16 Nisan 2017 tarihli Anayasa değişikliğinden etkilenmemiştir?

- A) Anayasa Mahkemesinin üye sayısı
- B) Yasama organının üye sayısı
- C) HSK üye sayısı
- D) TBMM'nin bilgi edinme ve denetim yolları
- E) Yasama yılının başlangıcı



Aşağıdakilerden hangisi meclisin bilgi edinme yollarından biri değildir?

- A) Gen soru
- B) Meclis araştırması
- C) Meclis soruşturması
- D) Genel görüşme
- E) Yazılı soru

